

Interrail Pass-Guide

Go one stop further.



Wir bemühen uns nach Kräften, in diesem Leitfaden für Pässe im Papierformat korrekte und aktuelle Informationen zu präsentieren. Da diese Informationen jedoch ohne Vorankündigung geändert werden können, übernehmen wir keine Garantie für deren Richtigkeit und Vollständigkeit.

Inhaber eines Mobile-Passes können die App nutzen und finden dort im Hilfe-Center den gültigen Benutzerleitfaden, indem sie auf das Symbol „Mehr“ tippen.

Inhalt

1. Kurzanleitung

2. Gültigkeit des Interrail-Passes

3. Arten von Interrail-Pässen

4. Pass-Netzwerk

5. Infos zur Nutzung

6. Sitzplatzreservierungen

7. Passvorteile und Ermäßigungen

Zum Herunterladen:
die **Rail Planner**-App

Plane deine Traumstrecke und halte alle deine Fahrten unter „Meine Reise“ fest. Sieh dir deine täglichen Reisepläne an, erhalte statistische Daten für deine Reise und betrachte die gesamte Strecke auf der Karte, um sie als Erinnerung zu behalten oder mit anderen zu teilen.

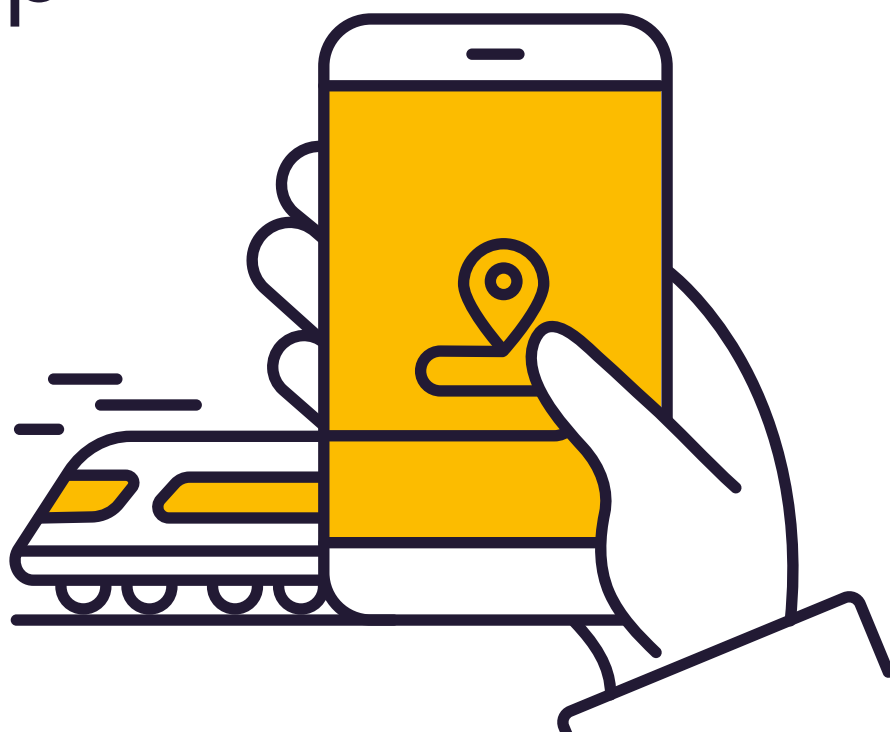

Kurzanleitung



Notiere das Datum im Travel Calendar (nur Flexi Pass), bevor du deine erste Fahrt des Tages unternimmst. Der Travel Calendar ist auf deinem Pass aufgedruckt, der am Pass Cover befestigt ist.



Halte die Fahrtdetails fest, bevor du in den Zug steigst, und zwar entweder im Abschnitt „Meine Reise“ auf dem Passumschlag oder in der Rail Planner-App. Das bleibt dir überlassen, du kannst deine Auswahl nach Antritt der Reise allerdings nicht mehr ändern.

Wenn du keinen Platz mehr hast, kannst du zusätzliche Zeilen auf interrail.eu/de/info herunterladen.



Verwende immer nicht löschbare Stifte (also keine Bleistifte), um Daten in deinem Reisekalender und/oder deine Fahrten im Abschnitt „Meine Reise“ einzutragen. Hast du ein Datum in deinem Reisekalender einmal eingetragen, sind keine Änderungen mehr möglich.



Halte für Fahrkartenkontrollen immer deinen Pass und deinen Reisepass (oder deinen Personalausweis) bereit. Speicherst du deine Fahrtdetails in der Rail Planner-App, denke daran, auch dein Handy vorzulegen.

Gültigkeit des Interrail Passes

Interrail-Pässe lassen sich entsprechend der Länder, in denen sie gültig sind, der Passart und der Gültigkeitsdauer in Kategorien unterteilen. Du kannst auch Fahrten unternehmen, die dein Interrail-Pass mit seiner Gültigkeit nicht vollständig abdeckt. In diesem Fall musst du für diesen Abschnitt allerdings eine normale Fahrkarte kaufen.

Du kannst ab 00:00 Uhr am ersten Gültigkeitsdatum reisen, und deine letzte Reise muss vor Mitternacht (24:00 Uhr) am letzten Gültigkeitsdatum enden. Entsprechend umfassen Reisetage für Flexi Pässe den Zeitraum von Mitternacht bis Mitternacht.

Flexi Pass

Mit einem Flexi Pass kannst du eine bestimmte Anzahl Tage innerhalb eines festgelegten Gültigkeitszeitraums reisen. Der Pass *5 Tage innerhalb von 1 Monat* umfasst beispielsweise 5 Reisetage innerhalb eines Gültigkeitszeitraums von 1 Monat. Du entscheidest, welche Tage als Reisetage zählen, und hältst sie in deinem Reisekalender fest. Wenn du dich genauer über Reisetage und den Reisekalender informieren möchtest, [klicke hier](#).

Continuous Pass

Mit einem fortlaufenden Pass kannst du während des gesamten Gültigkeitszeitraums (beispielsweise 1 Monat) so oft reisen, wie du magst. Start- und Enddatum deines Passes findest du oben links auf deiner Fahrkarte, die mit deinem Pass Cover verbunden ist.

1. und 2. Klasse

Dein Interrail-Pass gilt für Fahrten in der auf der Fahrkarte angegebenen Klasse. Pässe der 1. Klasse gelten auch für Fahrten in der 2. Klasse, Pässe der 2. Klasse hingegen nicht für Fahrten in der 1. Klasse. Wer als Inhaber eines Passes der 1. Klasse mit der 2. Klasse reist, hat keinen Anspruch auf Erstattungen.



Arten von Interrail-Pässen

Global-Pass

Der Global-Pass gilt bei allen Gesellschaften unseres Pass-Netzwerks. Er kann auch für die Reise aus deinem Wohnsitzland und dorthin zurück verwendet werden, was bedeutet, du kannst deine Interrail-Reise an deinem Heimatbahnhof beginnen. [Klicke hier](#), wenn du dich genauer über Reisen in deinem Wohnsitzland informieren möchtest.

One Country Pass

One Country Pässe gelten für Bahnreisen in einem einzigen Land (in einigen Fällen auch für eine Gruppe von Ländern). Weiter unten erfährst du, mit welchen Bahngesellschaften du in dem Land reisen kannst, in dem dein Interrail-Pass gültig ist.

 In diesen Ländern gilt der Global-Pass



Pass-Netzwerk

Teilnehmende Gesellschaften

In der nachstehenden Tabelle findest du alle Gesellschaften, die sich an Interrail beteiligen. Eine vollständige Tabelle aller teilnehmenden Gesellschaften findest du in der Rail Planner-App.

| | |
|----------------------------------|---|
| Belgien | SNCB/NMBS + Thalys* + Eurostar* |
| Bosnien und Herzegowina | ŽFBH + ŽRS |
| Bulgarien | BDŽ |
| Dänemark | DSB + Arriva + NT |
| Deutschland | DB + Thalys* + private Beförderer (siehe diebefoerderer.de) |
| Estland | Elron |
| Finnland | VR |
| Frankreich (inkl. Monaco) | SNCF + Thalys* + Eurostar* |
| Großbritannien | ATOC + Eurostar* |
| Griechenland | TRAINOSE + Attica Group |
| Irland | ÍÉ + NIR |
| Italien | Trenitalia |
| Kroatien | HŽ |
| Lettland | PV |
| Litauen | LTG Link |
| Luxemburg | CFL |
| Montenegro | ŽPCG |
| Niederlande | NS + Thalys* |
| Nordmazedonien | ZRSM |
| Norwegen | Vy + GoAhead Nordic + SJ Norway |
| Österreich (inkl. Liechtenstein) | ÖBB + Westbahn + MICOTRA-Linie (zwischen Villach und Tarvisio)** + ROeEE/Raaberbahn** |
| Polen | PKP + PR + KD + SKMT |
| Portugal | CP |
| Rumänien | CFR |
| Serbien | SV |
| Slowakei | ZSSK + Leo Express + Regiojet |
| Slowenien | SŽ |
| Spanien | RENFE + FEVE |
| Schweden | SJ |
| Schweiz | SBB/CFF/FFS + BLS |
| Tschechien | ČD + RegioJet + LeoExpress |
| Türkei | TCDD |
| Ungarn | MÁV-START + GySEV/Raaberbahn |

* Dein Pass muss sowohl im Abfahrts- als auch im Ankunftsland gültig sein, damit du mit diesen Gesellschaften fahren kannst.

** Nur gültig im inländischen Teil der Linie.

Informationen zum Verwenden des Interrail-Passes

Was ist in meinem Interrail Pass inbegriffen?

Dein Interrail Pass besteht aus einem Passumschlag, an dem innen eine Fahrkarte befestigt ist.



Wichtig: Trenne deine Fahrkarte nicht von deinem Passumschlag, da beide nur zusammen gültig sind.

Hast du deinen Interrail-Pass erhalten, überprüfe bitte sämtliche Details, insbesondere deinen Namen, die Nummer deines Reisepasses bzw. Personalausweises und den Gültigkeitszeitraum. Solltest du hier Fehler feststellen, kontaktiere bitte die Verkaufsstelle, um einen Ersatz zu erhalten.

Welche Reisedokumente benötige ich?

Neben deinem Interrail-Pass benötigst du unterwegs einen gültigen Reisepass oder ein entsprechend gesetzlich gültiges Ausweisdokument (keine Fotokopie). Fahrkartenkontrolleure fordern dich gegebenenfalls zur Vorlage dieses Dokuments auf, wenn sie deinen Interrail-Pass überprüfen. Achte also darauf, es stets griffbereit zu haben. Dein Interrail-Pass ist nicht gültig ohne das Ausweisdokument, das du zum Kaufzeitpunkt genutzt hast.

Passumschlag

Deine Fahrkarte ist innen an deinem Interrail Pass Cover befestigt, um deinen Pass optimal zu schützen. Hier findest du auch den wichtigen Abschnitt **My Trip**.

My Trip

Bevor du in einen neuen Zug oder Bus steigst bzw. eine neue Fähre nimmst, musst du deine Fahrtdetails unter „My Trip“ angeben. Aber entscheide zuerst, wo du deine Fahrten eintragen möchtest! Du kannst die Details deiner Fahrt auf dem Pass Cover festhalten oder in der Rail Planner-App eingeben (entscheide selbst, welche Option dir am besten passt). Halte deine Auswahl mit dem entsprechenden Häkchen auf dem Pass Cover fest:

What option suits you best? I will record all my journeys in:

My Trip in this Pass Cover

My Trip in the Rail Planner app

Nach Reisebeginn kannst du deine Meinung nicht mehr ändern. Natürlich musst du hier keine Fahrten angeben, für die du deinen Interrail-Pass nicht verwendet hast.

My Trip – Passumschlag

| Day | Month | Time | From | To | Train | Bus | Ferry | Control area ↑↓ |
|-----|-------|-------|----------|----------|-------------------------------------|--------------------------|--------------------------|-----------------|
| 11 | 07 | 09:42 | VIENNA | BUDAPEST | <input checked="" type="checkbox"/> | <input type="checkbox"/> | <input type="checkbox"/> | |
| 09 | 08 | 09:50 | PRAHA | BUDAPEST | <input checked="" type="checkbox"/> | <input type="checkbox"/> | <input type="checkbox"/> | |
| 12 | 08 | 14:55 | BUDAPEST | VILLACH | <input checked="" type="checkbox"/> | <input type="checkbox"/> | <input type="checkbox"/> | |
| | | : | | | <input type="checkbox"/> | <input type="checkbox"/> | <input type="checkbox"/> | |

1 2 3 4

- 1 Trage Tag, Monat und Uhrzeit** der Abfahrt im Abschnitt „Meine Reise“ des Passumschlags ein.
- 2 Halte Start- und Endbahnhof** deiner Fahrt fest (möglichst in der Landessprache).
- 3 Gib das von dir genutzte** Transportmittel an (Zug, Bus oder Fähre).
- 4 Der Kontrollabschnitt** ist exklusiv Fahrkartenkontrolleuren vorbehalten, die bei der Kontrolle deines Passes hier möglicherweise stempeln.

My Trip – Rail Planner-App

Die ersten Schritte sind ganz einfach:

1. Lade die Rail Planner-App herunter, **gehe auf „Meine Reise“** und **erstelle eine neue Reise.**

2. Verbinde deinen Pass mit deiner Reise, indem du bestimmte Details deines Passes in Papierformat eingibst, etwa das Startdatum und die Nummer des Passumschlags.

Reist du in einer Gruppe? Wenn ihr jederzeit zusammen unterwegs seid, kannst du dich dafür entscheiden, alle eure Pässe demselben Gerät hinzuzufügen. Wiederhole einfach die Schritte 1 und 2, um eine Reise für jeden Pass zu erstellen.

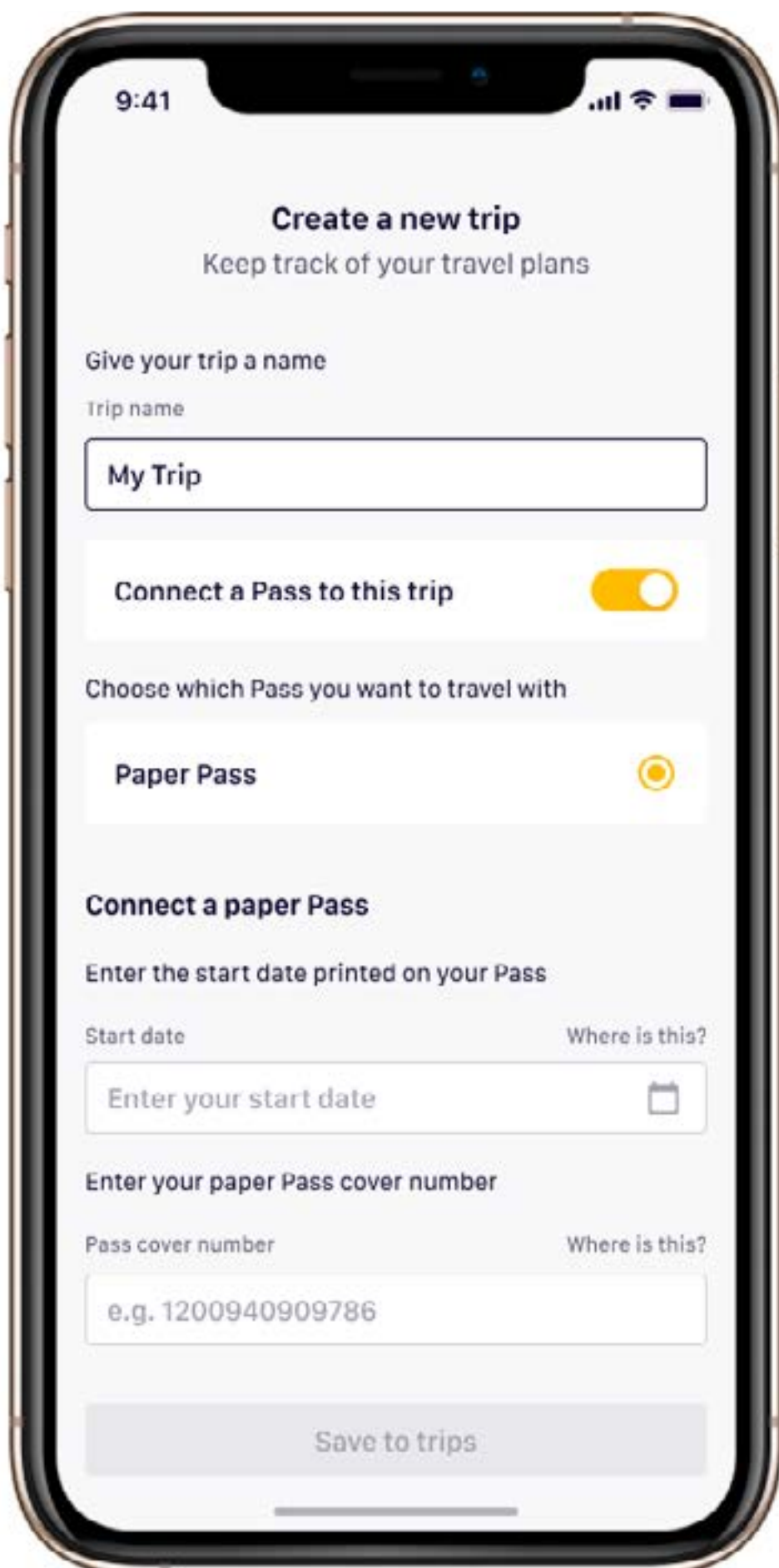

9:41

Create a new trip
Keep track of your travel plans

Give your trip a name

Trip name

My Trip

Connect a Pass to this trip

Choose which Pass you want to travel with

Paper Pass

Connect a paper Pass

Enter the start date printed on your Pass

Start date Where is this?

Enter your start date

Enter your paper Pass cover number

Pass cover number Where is this?

e.g. 1200940909786

Save to trips

3. Um eine Fahrt festzuhalten, **suche deinen Zug einfach im Planer** und **speichere die Fahrt anschließend in deiner Reise**. Deine geplanten Fahrten kannst du bis zum Moment des Einstiegs in den Zug hinzufügen, bearbeiten und entfernen. Kannst du deine Fahrt nicht finden? Du kannst die Details auch manuell hinzufügen.

4. Bei Fahrkartenkontrollen reicht es aus, einfach **deine in „My Trip“ gespeicherten Fahrten** sowie deinen Pass in Papierformat und dein Ausweisdokument vorzulegen.

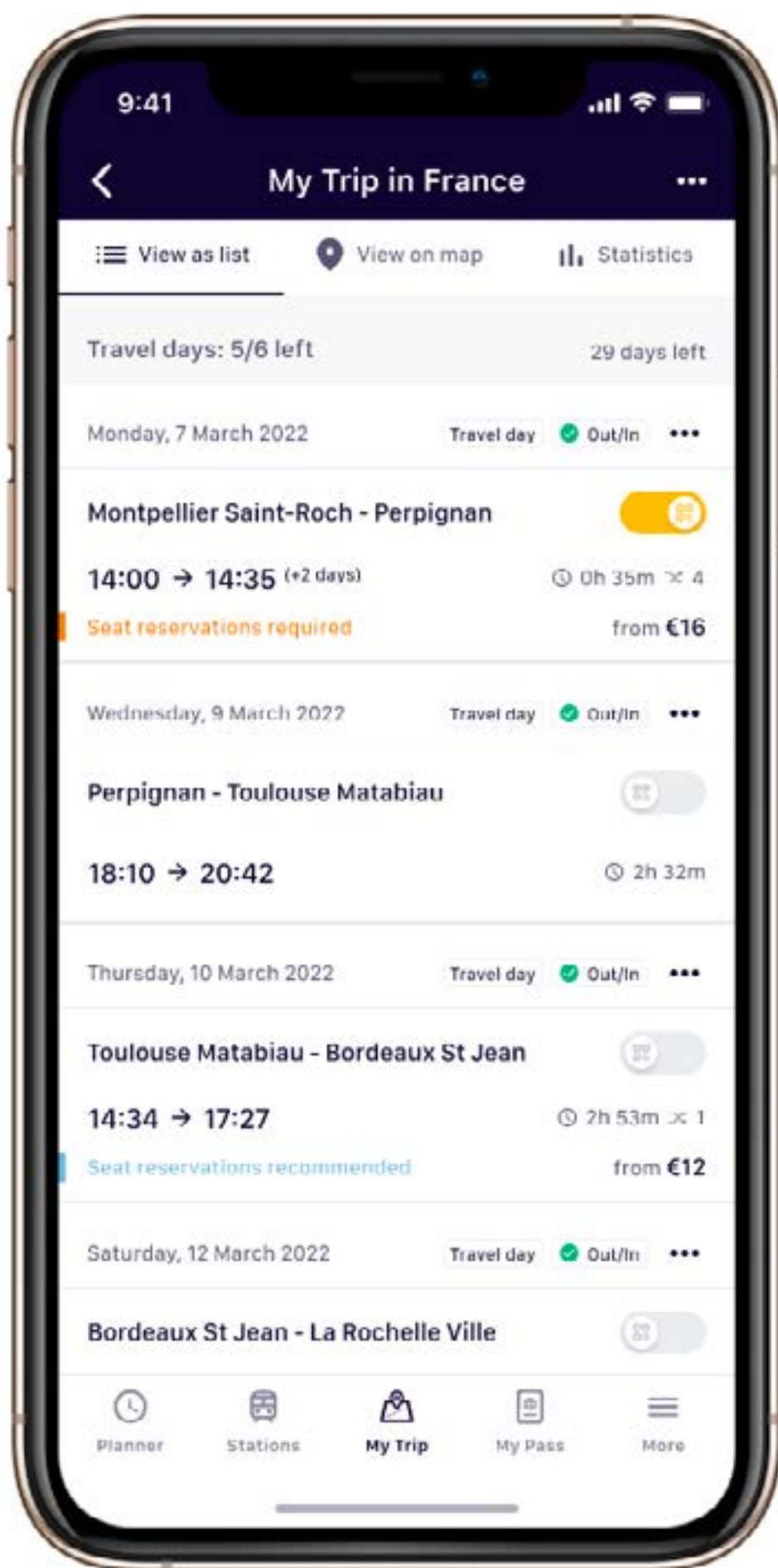

Unabhängig davon, ob du die Details auf dem Pass Cover festhältst oder in der Rail Planner-App eingibst, musst du unter **My Trip eine persönliche Erinnerung an deine Fahrten erstellen**.

Reisekalender (Travel Calendar)

Wenn du mit einem Flexi Pass reist, steht dir eine bestimmte Anzahl an Reisetagen zur Verfügung, die du während der gesamten Gültigkeitsdauer nutzen kannst. An einem Reisetag kannst du von Mitternacht bis Mitternacht so oft reisen, wie du möchtest. Denke aber bitte daran, zu überprüfen, ob du für die Züge, Busse oder Fähren, mit denen du reist, Sitzplatzreservierungen benötigst.

Der Travel Calendar auf deiner Fahrkarte dient der Aufzeichnung der von dir genutzten Reisetage. Das ist wichtig, denn dein Flexi Pass gilt nicht, wenn du an Tagen reist, die nicht in deinem Travel Calendar markiert sind.

Es gibt in deinem Travel Calendar für jeden Travel Day ein Feld für Tag und Monat. Sowohl Tage als auch Monate musst du zweistellig (der 7. Mai wäre beispielsweise 07/05) und in der richtigen Reihenfolge eintragen. Am besten füllst du deinen Travel Calendar unterwegs aus, da du nachträglich keine Änderungen mehr vornehmen darfst. Trage einfach vor deiner ersten Fahrt an jedem Travel Day das entsprechende Datum ein.



INTERRAIL

FULL NAME: VANESSA GREEN
COUNTRY: NETHERLANDS
PASS-/ID-NR: *****
DATE OF BIRTH: 04/02/1988

VALID: 28/12/2019 - 27/02/2020

| DATE | TIME | FROM | → TO | DATE | TIME | CLASS | | | | | | | | | | |
|-------------------|------|--|------|------|------|-------|----|----|----|----|-----|-----|-----|-----|-----|-----|
| | | INTERRAIL GLOBAL PASS | | | | | | | | | | | | | | |
| 15 DAYS/02 MONTHS | | TRAVEL CALENDAR BELOW MUST BE FILLED IN: | | | | | | | | | | | | | | |
| | | 1. | 2. | 3. | 4. | 5. | 6. | 7. | 8. | 9. | 10. | 11. | 12. | 13. | 14. | 15. |
| DAY: | | 05 | | | | | | | | | | | | | | |
| MONTH: | | 07 | | | | | | | | | | | | | | |

VALID: ALL COMPANIES PARTICIPATING IN EURAIL
ADULT ONLY VALID WITH PASSPORT/ID AND COVER

NOT FOR SALE

Hast du einen Travel Day in deinem Travel Calendar einmal eingetragen, sind keine Änderungen mehr möglich. Solltest du Änderungen vornehmen, kann dies als Betrugsversuch ausgelegt werden. Deshalb musst du zum Ausfüllen der Daten nicht löschrare Tinte in Blau oder Schwarz verwenden, Bleistifte sind nicht zulässig. Falls du einen Fehler machst, musst du das richtige Datum in einem neuen Feld markieren, was bedeutet, dass du einen Travel Day verlierst.

Reisen im Land deines Wohnsitzes

Das Wohnsitzland ist das Land, in dem du lebst und/oder das Land, dessen Staatsbürger du bist. Dein Wohnsitzland ist oben rechts auf deiner Fahrkarte aufgedruckt. Normalerweise kannst du einen Interrail-Pass nicht für Reisen in deinem Wohnsitzland verwenden. Mit einem Interrail Global-Pass darfst du allerdings zwei Mal in deinem Heimatland reisen, sofern das Land sich Interrail teilnimmt. Alle **hier** aufgeführten Länder gelten als Teilnehmer von Interrail.

Diese beiden Fahrten werden als **Outbound Journey** (Reise ins Ausland) und **Inbound Journey** (Reise ins Wohnsitzland) bezeichnet.

Die Outbound Journey kannst du nutzen, um von jedem beliebigen Ort deines Wohnsitzlandes zur Grenze, einem Flughafen oder einem Hafen zu fahren.

Die Inbound Journey kannst du nutzen, um von der Grenze, einem Flughafen oder einem Hafen zurück an ein Reiseziel in deinem Wohnsitzland zu fahren.

Du kannst selbst entscheiden, ob du die Outbound Journey zuerst nutzen möchtest, wozu du aber nicht verpflichtet bist. Du kannst mit mehreren Zügen fahren, sofern alle Abschnitte deiner Reise auf denselben Travel Day fallen. Falls du mit einem Nachtzug reist, gelten bestimmte Regeln, die du **hier nachlesen kannst**.

So reist du in deinem Wohnsitzland

1. Trage die Daten für deine Outbound/Inbound Journey auf dem Pass Cover im dafür vorgesehenen Bereich unter „My Trip“ ein, auch wenn du dich dafür entschieden hast, deine Fahrten in der Rail Planner-App zu speichern. Solltest du diese Reisen nicht nutzen, fülle die entsprechenden Felder einfach nicht aus.

| | | | | |
|-------------------------|-----|----------------------|-------|----------------------|
| Outbound Journey | Day | <input type="text"/> | Month | <input type="text"/> |
| Inbound Journey | Day | <input type="text"/> | Month | <input type="text"/> |



2. Trage die Details deiner Fahrt unter „My Trip“ ein

Wie bei allen Fahrten musst du darauf achten, sämtliche Züge, die du für deine Outbound und Inbound Journeys nutzt, unter „My Trip“ einzutragen.

| Day | Month | Time | From | To | Train | Bus | Ferry | Control area ↑↓ |
|-----|-------|-------|----------|----------|-------------------------------------|--------------------------|--------------------------|-----------------|
| 11 | 07 | 09:42 | VIENNA | BUDAPEST | <input checked="" type="checkbox"/> | <input type="checkbox"/> | <input type="checkbox"/> | |
| 09 | 08 | 09:50 | PRAHA | BUDAPEST | <input checked="" type="checkbox"/> | <input type="checkbox"/> | <input type="checkbox"/> | |
| 12 | 08 | 14:55 | BUDAPEST | VILLACH | <input checked="" type="checkbox"/> | <input type="checkbox"/> | <input type="checkbox"/> | |
| | | : | | | <input type="checkbox"/> | <input type="checkbox"/> | <input type="checkbox"/> | |

3. Flexi Pass? Notiere das Datum auf deiner Fahrkarte im Papierformat

Falls du einen Flexi Pass hast, musst du einen Travel Day verwenden und diesen in deinen Travel Calendar eintragen.

| INTERRAIL GLOBAL PASS | | FLEXI | | | | | | | | | | | | | | |
|--------------------------|--|--|----|----|----|----|----|----|----|----|-----|-----|-----|-----|-----|-----|
| 15 DAYS/02 MONTHS | | TRAVEL CALENDAR BELOW MUST BE FILLED IN: | | | | | | | | | | | | | | |
| | | 1. | 2. | 3. | 4. | 5. | 6. | 7. | 8. | 9. | 10. | 11. | 12. | 13. | 14. | 15. |
| DAY: | | | | | | | | | | | | | | | | |
| MONTH: | | | | | | | | | | | | | | | | |

Spare mit Nachtfahrten einen Reisetag

Falls du mit einem Flexi Pass nachts fährst und nach Mitternacht nicht mehr umsteigst, benötigst du nur einen Travel Day: den Tag der Abfahrt. Bitte beachte, dass sowohl der Abfahrts- als auch der Ankunftstag innerhalb der gesamten Gültigkeitsdauer deines Passes liegen müssen. Dies gilt auch für Nachtfahren, die dein Pass vollständig abdeckt.

Wenn du beispielsweise in einen Nachtzug steigst, der um 18:10 Uhr am 11. August abfährt und deinen Zielort planmäßig um 02:15 Uhr erreicht, musst du in deinem Reisekalender nur den 11. August eintragen. Solltest du nach Mitternacht weiter im selben Zug fahren, musst du keinen zweiten Reisetag verwenden. Steigst du allerdings nach Mitternacht um, gilt diese Regel nicht.

Dieses Prinzip gilt auch für deine Reise ins Ausland („Outbound Journey“) bzw. in dein Wohnsitzland („Inbound Journey“), sofern beide Tage, an denen du reist, innerhalb der gesamten Gültigkeitsdauer deines Passes liegen. Trage das Abfahrtsdatum in deinem Reisekalender und in den Feldern für Outbound/ Inbound Journey entsprechend ein.

Nehmen wir einmal an, du beginnst deine Interrail-Reise in einem Nachtzug von Düsseldorf, Deutschland (deinem Wohnsitzland) nach Wien, Österreich am 2. Juli. Deine Abfahrtszeit

ist 20:54 Uhr, planmäßige Ankunft 08:11 Uhr am 3. Juli. In diesem Fall müsstest du in deinem Travel Calendar und im entsprechenden Feld für Outbound Journey den 2. Juli eintragen.

Ersatz von Interrail Pässen

Wir ersetzen Interrail Pässe nur dann, wenn die eingetragenen Informationen nicht korrekt sind, weil die Verkaufsstelle einen Fehler gemacht hat. Dies kann nur die Verkaufsstelle abwickeln, an der du deinen Pass gekauft hast. Beschädigte, verloren gegangene oder gestohlene Pässe können nicht ersetzt werden. Auch Fahrkarten, die du als Ersatz für verloren gegangene oder gestohlene Pässe kaufst, sind nicht rückerstattungsfähig.

Missbrauch eines Interrail Passes

Hältst du die in diesem Pass-Guide beschriebenen Prinzipien nicht ein, ist dein Pass unter Umständen für Reisen nicht gültig. Falls du mit einem ungültigen Interrail-Pass reist, hängt es von den entsprechenden Bahn- oder Fährgesellschaften ab, ob du eine Strafe, den Gesamtpreis für eine Fahrkarte zum Normalpreis oder sogar beides zahlen musst.

Mitarbeiter von Bahn- oder Fährgesellschaften können einen Pass in folgenden Fällen konfiszieren:

- Der Pass ist eine Fälschung oder eine Kopie
- Eine Person, für die der Pass nicht ausgestellt wurde, nutzt den Pass
- Die Daten auf der Fahrkarte wurden manuell verändert
- Der Pass wird außerhalb seiner Gültigkeitsdauer verwendet
- Der Pass wird ohne Reisepass oder entsprechend anderes gesetzlich gültiges Ausweisdokument verwendet (keine Kopien)

In diesen Fällen geht man davon aus, dass der Passinhaber einen Missbrauchsversuch gegenüber Eurail B.V. und dem Transportunternehmen unternimmt, mit dem er reist. Dies wird den nationalen Behörden gemeldet, die entsprechende Strafen verhängen. Konfiszierte Interrail-Pässe können unter keinen Umständen zurückgegeben oder ersetzt werden.

Weitere Infos zu den Nutzungsbedingungen von Interrail-Pässen (insbesondere unsere Richtlinien für Stornierung, Rückerstattung und Entschädigung sowie Rechtsvorschriften) sind hier nachzulesen: [interrail.eu](https://www.interrail.eu).

Sitzplatzreservierungen

Interrail wird in den meisten europäischen Zügen akzeptiert, wobei bei einigen Bahngesellschaften Sitzplatzreservierungen im Voraus erforderlich sind – was bedeutet, dass du eine von deinem Pass nicht abgedeckte Zusatzgebühr zahlen musst. Diese Reservierungen garantieren einen Sitzplatz (oder ein Bett) und beinhalten unter Umständen zusätzliche Services wie an deinem Platz servierte Mahlzeiten und Getränke oder kostenloses WLAN, mit denen deine Reise sich noch angenehmer und komfortabler gestaltet.

Unter anderem sind für folgende Zugservices Reservierungen im Voraus erforderlich:

- Sitzplätze für die meisten Highspeed-Züge (wie SNCF TGV, Thalys, Lyria, Trenitalia Freccia, RENFE AVE, PKP EIP, Eurostar)
- Schlafplätze in Nachtzügen, wie Liegewagen und Betten
- Panoramawagen, die in einigen Panoramazügen verfügbar sind

Für Fähren müssen Inhaber von Interrail Passes Folgendes im Voraus reservieren und dafür zahlen:

- Nutzung von Kabinen, Kojen und Liegesitzen
- Saisonaufschläge von Juni bis September auf Fährstrecken der Attica Group (Superfast Ferries und Blue Star Ferries)
- Hafen-/Treibstoffgebühren
- Die Nutzung bestimmter Fähren

Unter Umständen sind Sitzplätze, die reserviert werden müssen, gerade im Sommer (vor allem im Juli und August) sehr gefragt. Deshalb empfehlen wir, deine Reservierungen so früh wie möglich zu buchen. Solltest du einen Pass der 1. Klasse besitzen, die Reservierungen der 1. Klasse aber ausverkauft sein, kannst du bei entsprechender Verfügbarkeit auch eine Reservierung in der 2. Klasse buchen. Highspeed-Züge in Deutschland, Österreich und der Schweiz sind generell nicht reservierungspflichtig.



Der Planer in der Rail Planner-App zeigt an, wenn Sitzplatzreservierungen zwingend erforderlich sind. Du kannst Sitzplätze an Bahnhöfen, bei einem Bahnpass-Mitarbeiter oder online reservieren. Reservierungen für Italien und Frankreich sowie einige internationale Züge (darunter Eurostar und Thalys) kannst du auch über die Rail Planner-App tätigen. Weitere Infos über Reservierungen und wo du diese buchen kannst findest du unter interrail.eu/reservierungen.

Tipp: Du kannst in der Rail Planner App die Option „No reservation needed“ verwenden, wenn du deine Reise planst. Unter Umständen benötigst du länger und musst häufiger umsteigen, aber dafür musst du keine Zusatzgebühren für Sitzplatzreservierungen zahlen.

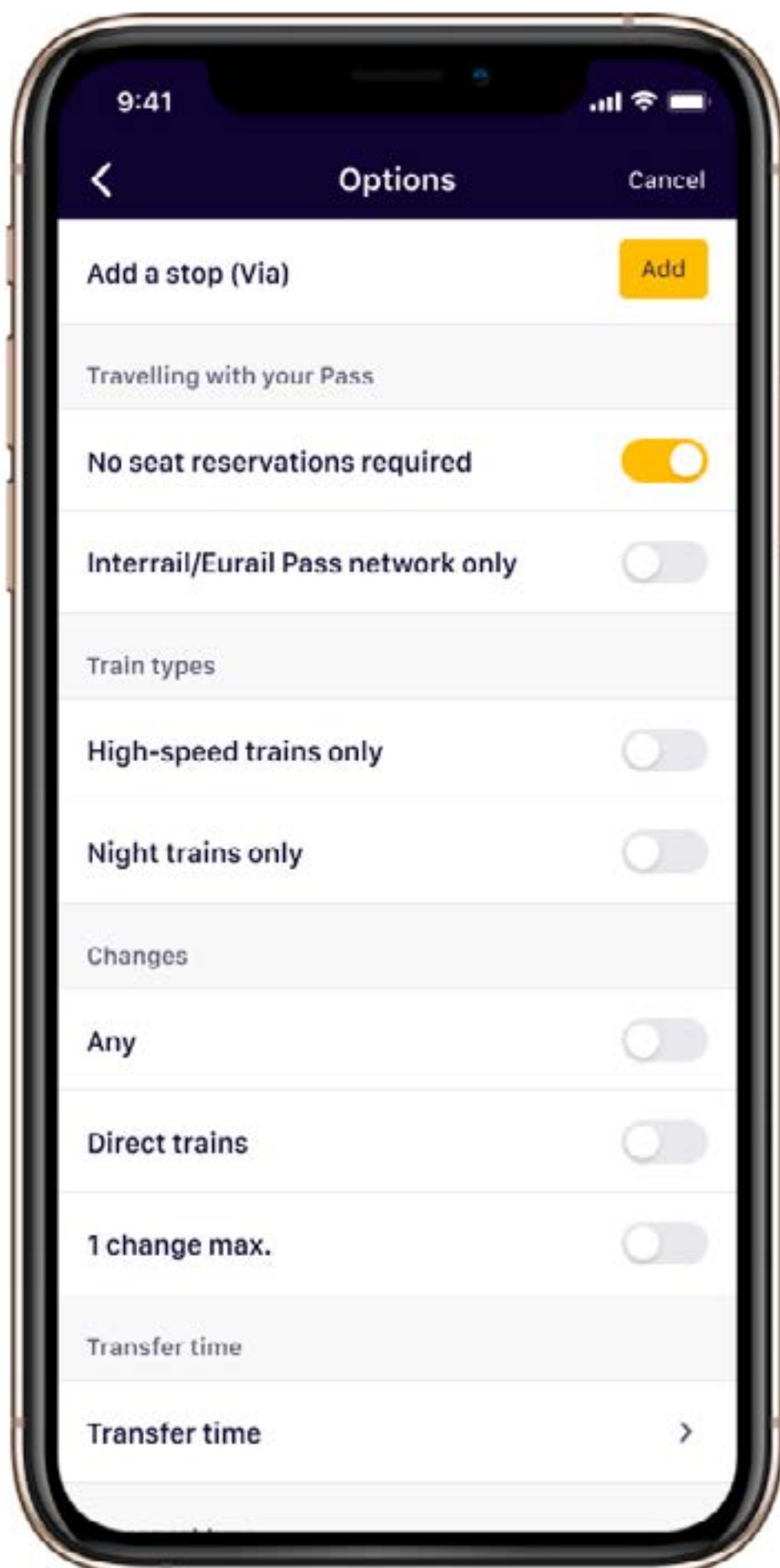

Passvorteile und Ermäßigungen

Mit deinem Interrail Pass hast du nicht nur Zugang zum europäischen Bahnnetz, sondern profitierst auch von zusätzlichen Vorteilen und Ermäßigungen auf dem gesamten Kontinent, mit denen deine Reise sich noch fantastischer gestaltet. Dazu gehören Ermäßigungen für City Cards, Bootstouren, Unterkünfte in Hotels und Hostels, Eintrittskarten für Museen, sonstige öffentliche Verkehrsmittel und vieles mehr.

Du kannst diese Ermäßigungen an jedem beliebigen Tag innerhalb der gesamten Gültigkeitsdauer deines Passes in Anspruch nehmen – selbst dann, wenn du alle deine Travel Days bereits verwendet hast. Für internationale Fährverbindungen ist es wichtig, die erforderliche Gültigkeit zu überprüfen, da diese von jeweiligen Betreiber abhängt. Manchmal reicht es aus, wenn ein Pass nur im Abfahrts- oder Ankunftsland gültig ist.

So nimmst du Vorteile und Ermäßigungen in Anspruch

Für viele Vorteile musst du am Reiseziel lediglich deinen gültigen Interrail-Pass vorlegen, aber meistens sind Buchungen im Voraus erforderlich. Überprüfe dies auf interrail.eu/de/interrail-passes/deals oder in der Rail Planner-App, bevor du kaufst oder buchst, da sich die Bedingungen ohne Vorankündigung ändern können.

Tipp: Im Abschnitt „Pass Benefits“ (Passvorteile) der Rail Planner-App findest du eine nach Ländern gegliederte Tabelle aller Vorteile. Sind Reservierungen im Voraus erforderlich, findest du hier auch detaillierte Informationen zu Buchungsmöglichkeiten.

Diese Vorteile sind inklusive

Panoramastrecken, die du nicht verpassen darfst

Bis zu 50 % Rabatt oder nur Sitzplatzreservierung erforderlich.

Fähren

20–50 % Rabatt in ganz Europa.

City Cards

10–50 % Rabatt auf City Cards in den meisten Großstädten.

Touren und Sehenswürdigkeiten

Bis zu 50 % Rabatt bei Sehenswürdigkeiten, Museen und Touren.

Unterkunft

10–20 % Rabatt für Hotels und Hostels in ganze Europa.

Speisen und Getränke

10 % Rabatt in ausgewählten Hard Rock Cafes in ganz Europa

Lasse dich inspirieren oder teile dein Interrail-Erlebnis online und inspiriere andere!

 community.eurail.com

 facebook.com/interrail

 @interraileu

 upload.interrail.eu

